Il-Kummissjoni Ewropea

Nibdlu l-mod kif nużaw il-plastik

Ħafif, irħis, issibu kullimkien u ma ngħaddux mingħajru. Il-plastik huwa invenzjoni tal-ġenn - imma għandu l-iżvantaġġi kbar tiegħu wkoll.
Wasal iż-żmien li nbiddlu l-approċċ tagħna għall-plastik, u li nistaqsu lilna nfusna ftit mistoqsijiet diffiċli.

- Kif nistgħu nieqfu nużaw il-plastik b'użu uniku?
- Ir-riċiklaġġ tiegħu jista' jsir iktar faċli?
- U kif nistgħu nwaqqfu l-plastik milli jispiċċa fejn m'għandux jispiċċa?

L-EWROPA TIPPRODUĊI AMMONT KBIR TA' PLASTIK: 58 MILJUN TUNNELLATA FIS-SENA

40 % fl-imballaġġ

22 % fi prodotti tal-konsumaturi u tad-dar

20 % fil-bini u l-kostruzzjoni

9 % fil-karozzi u t-trakkijiet

6 % fit-tagħmir elettriku u elettroniku

3 % fl-agrikultura

Il-biċċa l-kbira tal-materja prima tiddependi mill-karburanti fossili. Għaldaqstant, jekk it-tendenza attwali tal-produzzjoni tibqa' kif inhi, **sal-2050** il-plastik se jkun responsabbli għal 20 % tal-konsum taż-żejt, 15 % tal-emissjonijiet tal-gassijiet serra u **se nispiċċaw b'iktar plastik milli ħut fil-baħar**.

Sors: PlasticsEurope

L-EWROPA TIPPRODUĊI 25 MILJUN TUNNELLATA TA' SKART TAL-PLASTIK

30 % BISS jiġi rriċiklat

39 % jinħaraq

31 % jispiċċa fil-landfills

Sors: PlasticsEurope, 2014

L-inizjattivi tal-UE bħal miri ogħla għar-riċiklaġġ u leġiżlazzjoni iktar effettiva dwar l-ilma tax-xorb (biex b'hekk jinqata' l-bżonn għall-ilma tal-flixkun) qed itejbu s-sitwazzjoni, iżda hemm bżonn ta' azzjoni aktar b'saħħitha.

Aktar minn 60 % tal-iskart tal-plastik jiġi mill-imballaġġ, imma 40 % biss ta' dak l-imballaġġ jiġi riċiklat.

Sorsi: PlasticsEurope and Eurostat

It-tnixxija tal-plastik

Il-plastik huwa b'saħħtu ħafna, u allura jakkumula fin-natura, jagħmel il-ħsara fl-ekosistemi li niddependu minnhom. Fl-oċeani l-plastik jitfarrak f'biċċiet żgħar ħafna li jispiċċaw fil-katina tal-ikel tagħna. Dawn il-mikroplastiks jittieklu mill-plankton, il-plankton jittiekel mill-ħut, u l-ħut...... nikluh aħna.

Sors: IP-13-1017

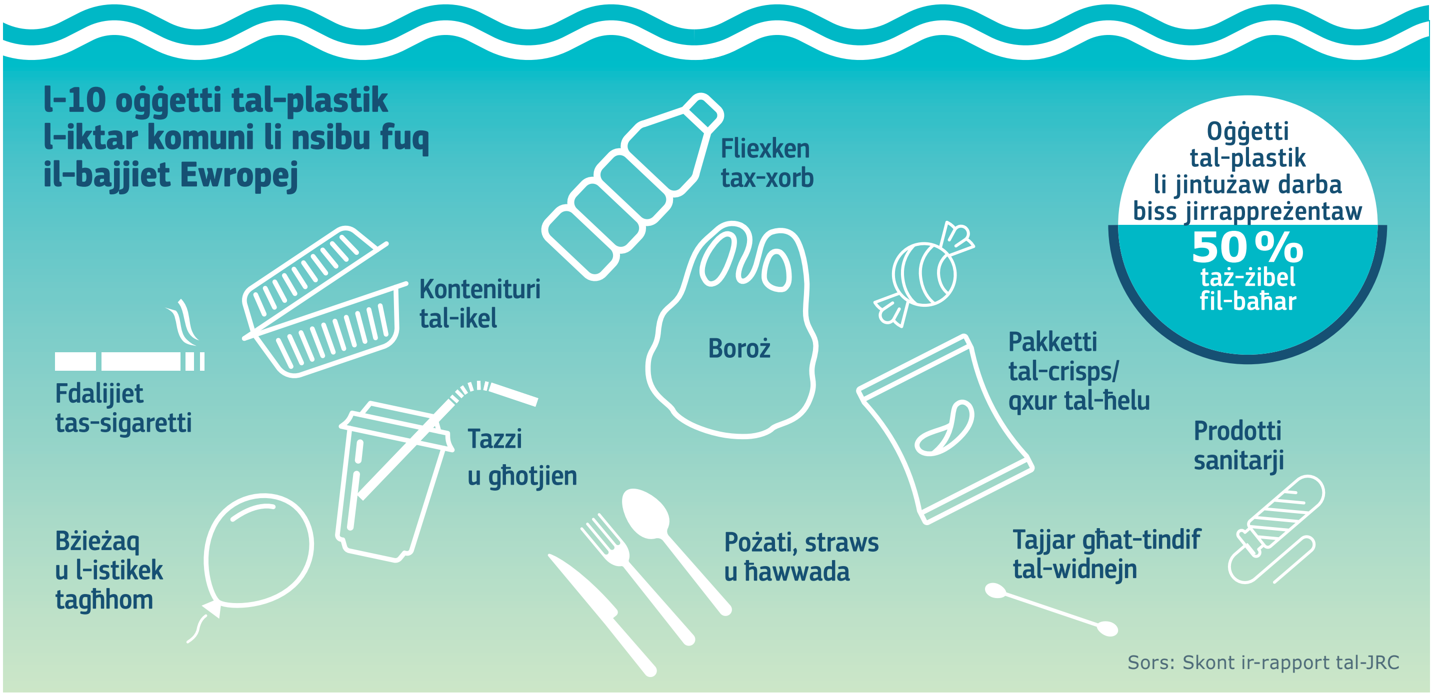

Ħafna minn dawn l-oġġetti huma mballaġġ għall-ikel u x-xorb u l-biċċa l-kbira tagħhom kienu maħsuba biex jintużaw darba biss ("plastik b'użu uniku"). Dan ħela ta' riżorsi prezzjużi.

Wasal iż-żmien li nibdlu l-approċċ tagħna għall-plastik

Wasal iż-żmien li nibdlu l-mod kif niddisinjawh, nipproduċuh, nużawh u narmuh. Ejjew noħolquh mill-ġdid il-plastik!

L-UE għandha strateġija ġdida li tindirizza ċ-ċiklu kollu tal-ħajja tal-plastik. L-għan huwa li

- IŻOMM IKTAR
- IKUN IKTAR FAĊLI NERĠGĦU NUŻAWH U NIRRIĊIKLAWH
- NIĠBRUH IKTAR MALAJR

Irridu wkoll nieqfu nużaw il-plastik fejn ikollna alternattivi aħjar, u niżguraw li l-plastik li nużaw iżomm il-valur ekonomiku tiegħu għall-itwal żmien possibbli, u ma jispiċċax fil-landfills.

Sal-2030, l-imballaġġ tal-plastik kollu mqiegħed fis-suq tal-UE għandu jkunu jista' jerġa' jintuża jew jiġi rriċiklat. Apparti milli nnaqqsu l-marka tal-karbonju mill-industrija, dan se jnaqqas l-iskart tal-plastik u l-iskart fil-baħar, u jnaqqas it-tixrid tal-mikroplastiks.

FL-2014 MALTA ĠĠENERAT 11 179 TUNNELLATA SKART MILL-IMBALLAĠĠ TAL-PLASTIK

Sors: L-Ewrobarometru

	F'Malta		Il-medja tal-UE	
	ġie ġġenerat	ġie rriċiklat	ġie ġġenerat	ġie rriċiklat
	26 KG	**33 %**	**31 KG**	**40 %**
	ta' skart mill-imballaġġ tal-plastik għal kull persuna (2014)	tal-iskart mill-imballaġġ tal-plastik (2014)	ta' skart mill-imballaġġ tal-plastik għal kull persuna (2014)	tal-iskart mill-imballaġġ tal-plastik (2015)

X'aħna nagħmlu dwar l-iskart tal-plastik?

	jisseparaw l-iskart għar-riċiklaġġ	jevitaw li jużaw oġġetti ta' darba bħal tazzi u pożati tal-plastik	jevitaw li jixtru prodotti b'imballaġġ żejjed	jużaw inqas boroż tal-plastik
F'Malta	**72 %**	**36 %**	**24 %**	**84 %**
Il-medja tal-UE	**65 %**	**34 %**	**24 %**	**75 %**

Sors: L-Ewrobarometru

Kieku kif tindirizzaha l-isfida tal-plastik?

Il-biċċa l-kbira tal-Maltin jappoġġaw il-miżuri li jnaqqsu l-iskart tal-plastik. B'90 % tal-Maltin inkwetati dwar l-impatt tal-plastik fuq l-ambjent, u bi 88 % inkwetati dwar l-impatt tiegħu fuq saħħithom, in-nies huma entużjasti biex jindirizzaw l-isfida tal-plastik, iżda x'jaħsbu li għandu jsir?

Sors: L-Ewrobarometru

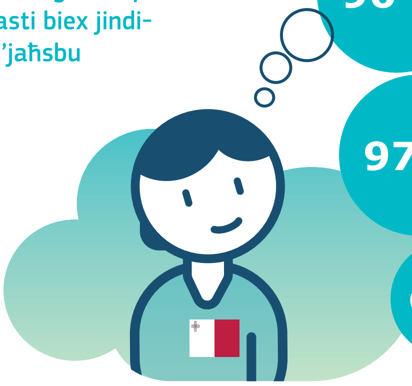

- **95 %** jaħsbu li l-prodotti għandhom jitfasslu b'tali mod li jkun iktar faċli li jiġu rriċiklati
- **96 %** jaħsbu li l-industrija u l-bejjiegħa bl-imnut għandhom jippruvaw inaqqsu l-imballaġġ tal-plastik
- **96 %** jaħsbu li l-awtoritajiet lokali għandhom jipprovdu aktar faċilitajiet adegwati ta' ġbir għall-iskart tal-plastik
- **97 %** jaħsbu li n-nies għandhom jiġu edukati dwar kif inaqqsu l-ammont ta' skart tal-plastik
- **68 %** jaħsbu li l-konsumaturi għandhom iħallsu aktar għall-prodotti tal-plastik b'użu uniku, bħall-pożati

#PlasticsStrategy

#CircularEconomy

https://twitter.com/EU_ENV

https://www.facebook.com/EUEnvironment

http://ec.europa.eu/environment/circular-economy

http://ec.europa.eu/environment/waste/plastic_waste.htm

L-Uffiċċju tal-Pubblikazzjonijiet

Print	KH-02-18-001-MT-C	ISBN 978-92-79-80782-4	doi:10.2779/489825
PDF	KH-02-18-001-MT-N	ISBN 978-92-79-80781-7	doi:10.2779/97168

© L-Unjoni Ewropea, 2018
Il-Lussemburgu: L-Uffiċċju tal-Pubblikazzjonijiet tal-Unjoni Ewropea, 2018.
L-użu mill-ġdid huwa awtorizzat kemm-il darba jissemma' s-sors oriġinali.
Il-politika tal-użu mill-ġdid tad-dokumenti tal-Kummissjoni Ewropea hija rregolata bid-Deċiżjoni 2011/833/UE (ĠU L 330, 14.12.2011, p. 39).
Għal kull użu jew riproduzzjoni ta' ritratti jew materjal ieħor li mhuwiex taħt id-drittijiet tal-awtur tal-UE, għandu jintalab permess direttament mingħand id-detenturi tad-drittijiet.